

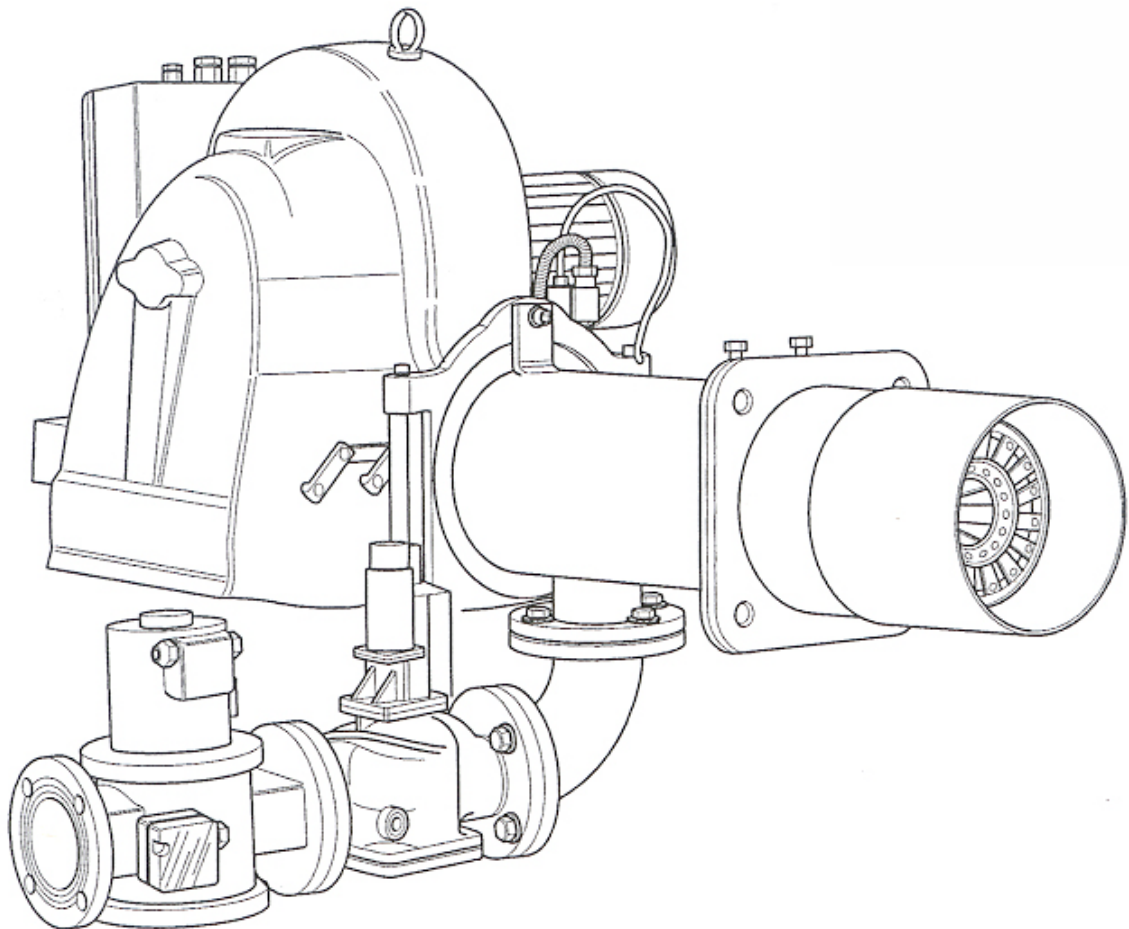

Lamborghini
CALORECLIMA

EMPRESA CERTIFICADA ISO 9001



QUEMADORES A GAS CON DOS LLAMAS



310 - 430 PM/2-E

MANUAL PARA
LA INSTALACIÓN Y
EL MANTENIMIENTO



ÍNDICE	PÁGINA
NORMAS GENERALES _____	33
DESCRIPCIÓN _____	35
DIMENSIONES-COMPONENTES PRINCIPALES _____	36
CARACTERÍSTICAS TÉCNICAS-CURVAS DE TRABAJO _____	37
CURVAS PRESIÓN/CAUDAL GAS _____	38
MONTAJE PARA UNIR LA CALDERA _____	40
CONEXIONES ELÉCTRICAS _____	41
POSICION DE LOS ELECTRODOS-CONEXION GAS _____	42
CICLO DE FUNCIONAMIENTO _____	44
REGULACIONES _____	45
FUNCIONAMIENTO CON DISTINTOS TIPOS DE GAS _____	49
MANTENIMIENTO _____	50
IRREGULARIDADES EN EL FUNCIONAMIENTO _____	51

Enhorabuena...

... por la óptima elección.

Le agradecemos la preferencia dada a nuestros productos.

LAMBORGHINI CALORECLIMA está presente activamente desde 1959 en Italia y en el mundo con una red ramificada de Agentes y Concesionarios, que garantizan constantemente la presencia del producto en el mercado. A todo ello se une un servicio de asistencia técnica, "LAMBORGHINI SERVICE", cualificado en el mantenimiento del producto.

Para la instalación y para la colocación de la caldera:
RESPETEN ESCRUPULOSAMENTE LAS NORMAS LOCALES VIGENTES.



NORMAS GENERALES

- El presente folleto forma parte integrante y esencial del producto y hay que entregarlo al instalador. Lean detenidamente las advertencias que contiene el presente folleto ya que dan indicaciones importantes relativas a la seguridad de la instalación, al uso y al mantenimiento. Conserven con cuidado este prospecto para cualquier ulterior consulta. La instalación del quemador tiene que efectuarla el personal técnico cualificado, respetando las normas vigentes, según las instrucciones del fabricante. Una inadecuada instalación puede causar daños a personas, animales o cosas, de los que el fabricante no será responsable.
- Este quemador tendrá que estar destinado sólo al uso para el que ha estado específicamente previsto. Cualquier otro uso se considera impropio y por tanto peligroso. El fabricante no puede considerarse responsable de los posibles daños causados por un uso impropio, erróneo e irracional.
- Antes de efectuar cualquier operación de limpieza o de mantenimiento, hay que desconectar el quemador del suministro de corriente, mediante el interruptor de la instalación o mediante los correspondientes órganos de seccionamiento.
- En caso de avería y/o de mal funcionamiento del quemador hay que desconectarlo, absteniéndose de intentar repararlo o de intervenir directamente. Hay que dirigirse exclusivamente al personal técnico profesionalmente cualificado. Si hubiera que reparar los quemadores, la reparación tendrá que ser efectuada sólo por un centro de asistencia autorizado por la casa fabricante, utilizando exclusivamente repuestos originales. No respetar todo lo mencionado con anterioridad puede comprometer la seguridad del quemador. Para garantizar la eficacia del quemador y para su buen funcionamiento es indispensable atenerse a las indicaciones del fabricante, haciendo que el personal técnico profesionalmente cualificado efectúe el mantenimiento periódico del quemador.
- Si se decidiera no utilizar más el quemador, habría que hacer que sean inocuas las partes que podrían convertirse en fuentes de peligro.
- La transformación de un gas de una familia (gas natural o gas líquido) en un gas de otra familia, tiene que hacerla exclusivamente el personal técnico cualificado.
- Antes de poner en marcha el quemador el personal técnico cualificado tiene que comprobar:
 - a) que los datos de la chapa sean los que requiere la red eléctrica y de alimentación del gas ;
 - b) que el ajuste del quemador sea compatible con la potencia de la caldera;
 - c) que la aportación de aire comburente y la expulsión de los humos tenga lugar correctamente según las normas vigentes;
 - d) que esté garantizada la ventilación y el mantenimiento normal del quemador .
- Cada vez que se abre la llave del gas hay que esperar unos minutos antes de volver a arrancar el quemador.
- Antes de efectuar cualquier intervención que requiera el desmontaje del quemador o la apertura de los accesos de inspección, hay que desconectar la corriente eléctrica y cerrar las llaves del gas.
- No hay que depositar recipientes con sustancias inflamables en el local donde está situado el quemador.
- Si se advierte olor de gas no hay accionar los interruptores eléctricos. Abran puertas y ventanas. Cierren las llaves del gas. Llamen al personal técnico cualificado.



- El local en el que se encuentra el quemador tiene que tener aperturas hacia el exterior conformes a las normas locales en vigor. Si se tuviera alguna duda sobre la circulación del aire, les aconsejamos que midan en primer lugar el valor del CO_2 , con el quemador funcionando con su caudal máximo y el local ventilado sólo mediante las aperturas destinadas a alimentar el aire al quemador; luego, midan el valor de CO_2 otra vez, con la puerta abierta. El valor de CO_2 medido en ambos casos no tiene que cambiar significativamente. Si se encuentran en el mismo local más de un quemador y más de un ventilador, esta prueba tiene que efectuarse con todos los aparatos funcionando al mismo tiempo.
- No hay que obstruir nunca ni las aperturas del aire del local del quemador, ni las de aspiración del ventilador del quemador o cualquier otro conducto del aire o rejillas de ventilación y dispersión existentes, con el fin de evitar:
 - la formación de mezclas de gas tóxicas/explosivas en el aire del local del quemador;
 - la combustión con aire insuficiente, de la que deriva un funcionamiento peligroso, costoso y contaminante.
- El quemador tiene que estar siempre protegido de la lluvia, de la nieve y del hielo.
- El local del quemador tiene que estar siempre limpio y sin sustancias volátiles, que podrían ser aspiradas dentro del ventilador y obstruir los conductos internos del quemador o de la cabeza de combustión. El polvo puede causar muchos daños, sobre todo si existe la posibilidad de que se deposite en las aletas del ventilador, reduciendo de esta manera la ventilación y contaminando durante la combustión. El polvo puede también acumularse en la parte posterior del disco de estabilidad de la llama en la cabeza de combustión y causar una mezcla pobre de aire-combustible.
- El quemador tiene que ser alimentado con el tipo de combustible para el que ha estado preparado como indica la chapa con los datos característicos y las características técnicas suministradas en este prospecto. La línea del combustible que alimenta el quemador tiene que ser perfectamente estanca, estar realizada rígidamente, con la interposición de una junta de dilatación metálica con acoplamiento de brida o con unión roscada. Además tendrá que tener todos los mecanismos de control y seguridad que requieren los reglamentos locales vigentes. Hay que prestar mucha atención para que ninguna materia externa entre en la línea durante la instalación.
- Hay que asegurarse de que la alimentación eléctrica utilizada para la conexión sea conforme a las características indicadas en la chapa de los datos característicos y en este prospecto. El quemador tiene que estar conectado correctamente a un sistema de tierra eficaz, conforme a las normas vigentes. Si se tuviera alguna duda sobre la eficacia de su funcionamiento, el personal técnico cualificado tendrá que comprobarlo y controlarlo.
- No hay que intercambiar nunca los cables del neutro con los de la fase.
- El quemador se puede conectar al suministro eléctrico con una conexión clavija-enchufe, sólo si está dotado de manera que la configuración del acoplamiento prevenga la inversión de la fase y del neutro. Instalen un interruptor principal en el cuadro de control, para la instalación de la calefacción, como prevé la legislación existente.
- Todo el sistema eléctrico y en concreto todas las secciones de los cables, tienen que ser adecuados al valor máximo de potencia absorbida que está indicado en la chapa de los datos característicos del quemador y en este prospecto.



- Si el cable de alimentación del quemador tiene algún defecto, ha de sustituirlo sólo el personal técnico cualificado.
- No hay que tocar nunca el quemador con partes del cuerpo mojadas o sin llevar los zapatos.
- No hay que estirar (forzar) nunca los cables de alimentación y hay que mantenerlos lejos de fuentes de calor.
- La longitud de los cables utilizados tiene que permitir la apertura del quemador y también de la puerta de la caldera, si la tuviera.
- Las conexiones eléctricas tienen que efectuarse sólo el personal técnico cualificado y tienen que ser respetadas minuciosamente las reglamentaciones vigentes por lo que respecta a la electricidad.
- Después de haber quitado todos los materiales del embalaje, hay que controlar el contenido y asegurarse de que éste no se haya dañado durante el transporte. Si tiene alguna duda, no utilice el quemador y póngase en contacto con el proveedor. Los materiales del embalaje (jaulas de madera, cartones, bolsas de plástico, espuma de poliuretano, etc...) representan una forma de contaminación y de potencial peligro, si se abandonan por todas partes; por tanto hay que agruparlos todos juntos y ponerlos de manera adecuada (en un sitio idóneo).

DESCRIPCIÓN

Son quemadores de gas natural, con mezcla de gas-aire en la cabeza de combustión, y arranque con caudal reducido. La conformación de la cabeza de combustión permite usar todo tipo de gas natural, mezclados y líquidos (consulte con el servicio técnico para informaciones concretas); la íntima mezcla gas/aire permite obtener combustiones con bajo exceso de aire para los altos rendimientos de combustión y bajas emisiones de CO y NOx para proteger el medio ambiente.

Son adecuados para hogares en condiciones de presión y depresión, según las relativas curvas de trabajo; con boca larga, desplazable sobre la brida, permiten adaptar la longitud de entrada de la boca según las demandas de la caldera. El tren de gas se puede instalar tanto a la derecha como a la izquierda (bajo pedido).

Se puede inspeccionar completamente y cómodamente mediante la apertura con bisagra prevista entre el cuerpo y la cabeza del quemador, sin necesidad de quitar la conexión a la línea de gas. Tienen un funcionamiento automático con control de llama por sonda de ionización.

Los quemadores de la serie **PM/2-E** funcionan con dos etapas, con arranque en dos tiempos y con cierre del aire cuando se paran.

Los quemadores están disponibles con tamaños distintos de válvulas para elegir según sea el caudal del gas requerido y la presión del gas (y la caldera) que tenemos a disposición.



DIMENSIONES mm.

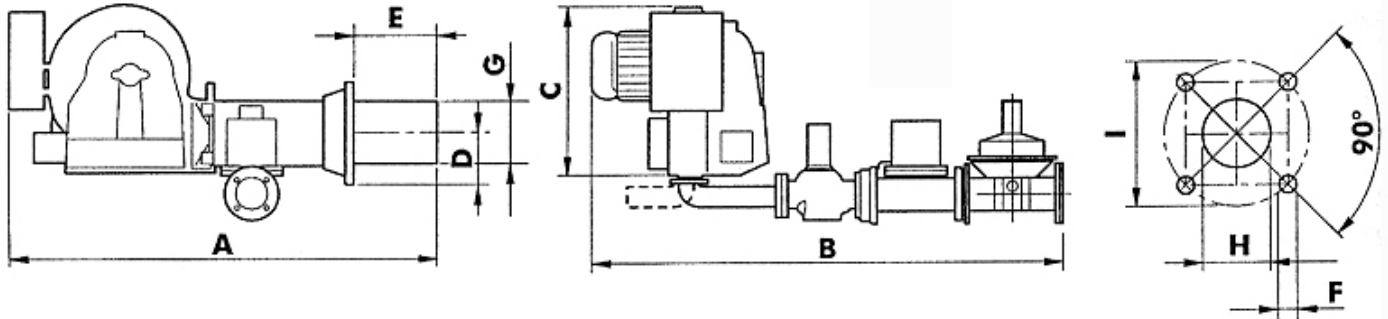

Modelo	A	B	C	D	E		F	G	H	I	Att. gas
					min.	máx.					
310 PM/2-65-E	1710	1435	470	700	165	550	M16	256	270	332	DN 65
310 PM/2-100-E	1710	1610	470	700	165	550	M16	256	270	332	DN 100
430 PM/2-65-E	1760	1435	470	700	165	600	M16	303	320	380÷440	DN 65
430 PM/2-100-E	1760	1610	470	700	165	600	M16	303	320	380÷440	DN 100

COMPONENTES PRINCIPALES

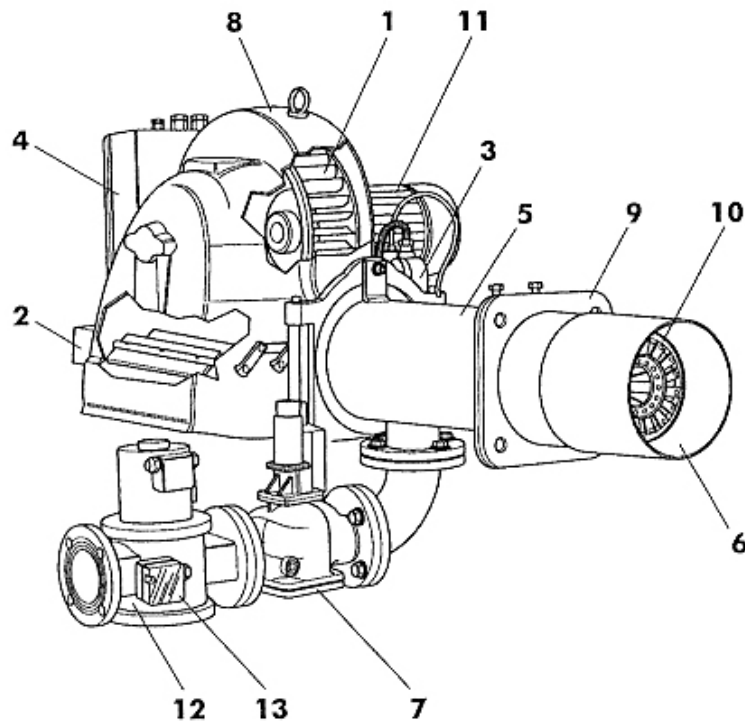

- | | | |
|-------------------------------|----------------------|--------------------------|
| 1. Impulsor | 6. Boca de fuego | 10. Línea interna gas |
| 2. Servomando aire | 7. Válvula principal | 11. Motor |
| 3. Presóstato aire | 8. Cuerpo quemador | 12. Válvula de seguridad |
| 4. Cuadro con caja de control | 9. Brida de unión | 13. Presóstato gas |
| 5. Cabezal | | |



CARACTERÍSTICAS TÉCNICAS

Modelo	Caudal - Potencia térmica				Motor 2800 rev. min. kW	Alimentación
	m ³ /h*	m ³ /h	kcal/h	kW		
310 PM/2-65-E	60	94 - 290	808000 - 2494000	940 - 2900	0.74	230-400V 50Hz
310 PM/2-100-E	60	94 - 290	808000 - 2494000	940 - 2900	0.74	230-400V 50Hz
430 PM/2-65-E	80	210 - 430	1795500 - 3676500	2088-4275	1.80	230-400V 50Hz
430 PM/2-100-E	80	210 - 430	1795500 - 3676500	2088-4275	1.80	230-400V 50Hz

Categoría: II 2H3+

Presión nominal gas: Gas natural 20 mbar - B/P 30 mbar

Transformador 2x6,5 kV 35mA

* Caudal mínimo que se puede obtener con funcionamiento en alta/baja llama.

CURVAS DE TRABAJO

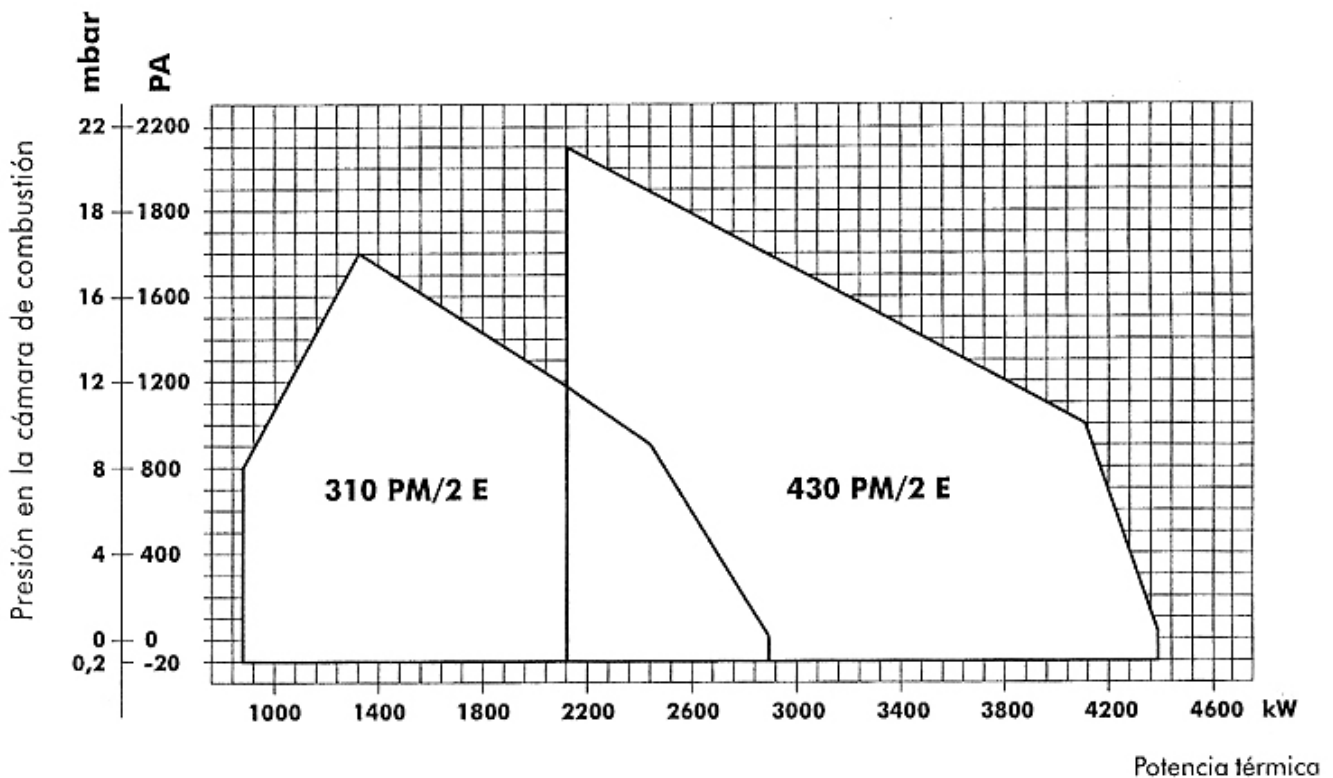

Indican la potencia en kW, en función de la contrapresión, en mbar o PA, en la cámara de combustión.



CURVAS PRESIÓN/CAUDAL GAS

Indican la presión del gas, en mbar, (en los distintos puntos del tren de gas) necesaria para obtener un determinado caudal en m³/h. Estas presiones se han medido con el quemador funcionando y con una cámara de combustión a 0 mbar. Si la cámara está en presión, la presión del gas necesaria será la del diagrama más el valor de la de la cámara.

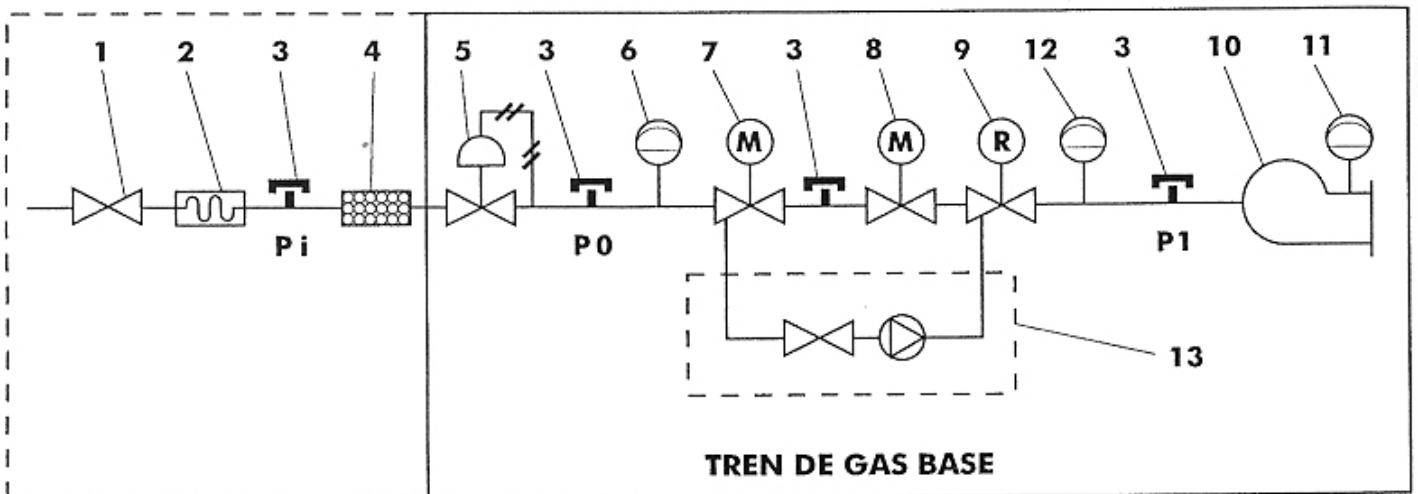

DESCRIPCIÓN

- 1 Llave de paso con garantía de estanqueidad a 1 bar y pérdida de carga $\leq 0,5$ mbar.
- 2 Junta antivibrante.
- 3 Toma de presión gas para medir la presión.
- 4 Filtro gas.
- 5 Regulador de presión gas.
- 6 Órgano de control de la presión mínima de gas (presóstato).
- 7 Electroválvula de seguridad clase A. Tiempo de cierre $T_c \leq 1''$.
- 8 Electroválvula de seguridad clase A. Tiempo de cierre $T_c \leq 1''$.
Potencia comprendida entre el 10% y el 40% de la potencia térmica nominal.
- 9 Órgano de regulación del caudal del gas, normalmente colocado en la electroválvula 7 y 8.
- 10 Cabeza de combustión.
- 11 Órgano de control de la presión mínima del aire.
- 12 Órgano de control de la presión máxima del gas (más de 350 kW) (BAJO PEDIDO).
- 13 Dispositivo de control de la estanqueidad.

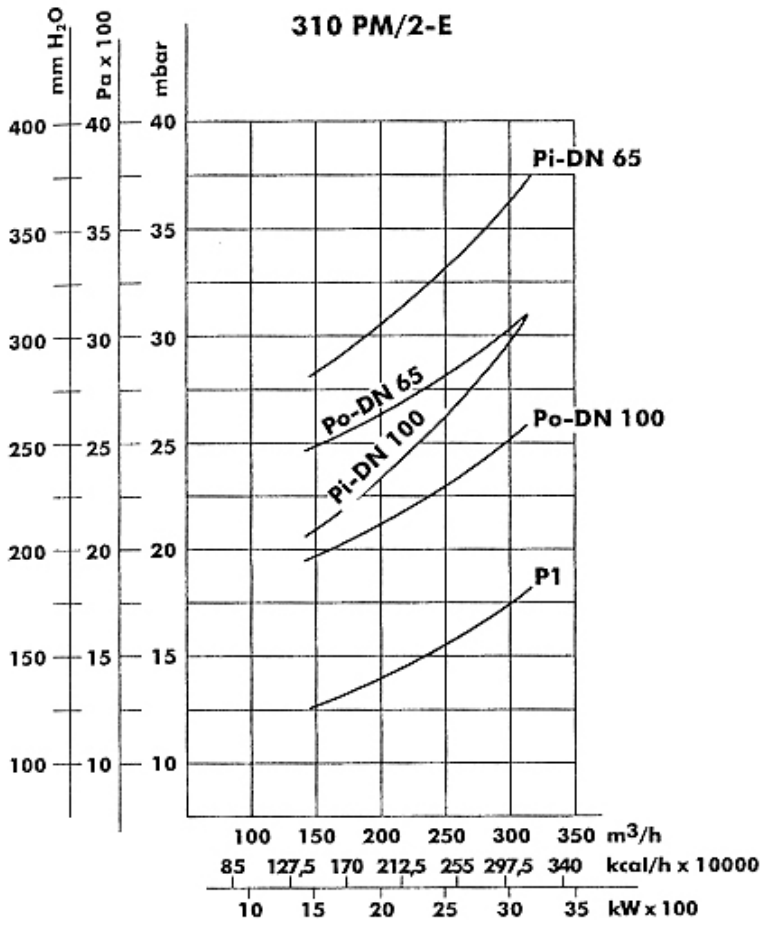

- Pi** Presión entrada tren de gas
- PO** Presión del gas en el presóstatto del tren de gas
- P1** Presión en la cabeza de combustión

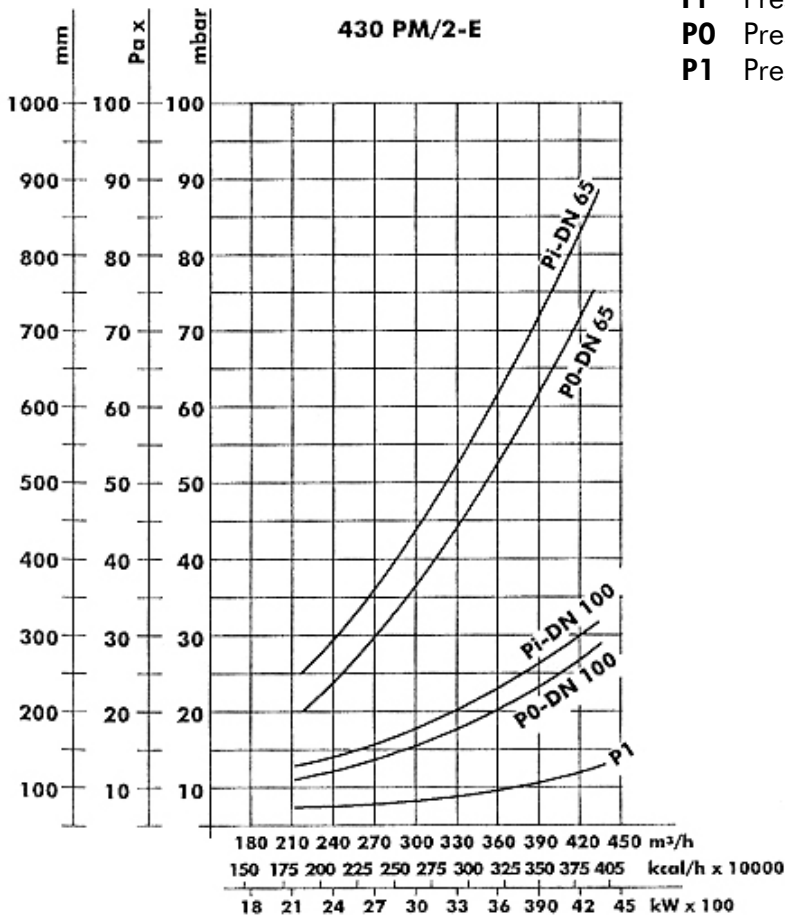



MONTAJE PARA UNIR LA CALDERA

El quemador se sujeta mediante una brida (o semibridas) que se entrega con el equipamiento base, la cual se desplaza a lo largo de la boca de fuego, interponiendo entre la brida y la placa de la caldera una empaquetadura aislante adecuada u entre esta última y la brida se coloca la cuerda aislante alrededor del tubo. Antes de bloquearlo definitivamente hay que controlar la longitud de la parte de la boca que entra, asegurándose de que la boca de fuego penetre unos centímetros en la cámara de combustión, más allá del borde del haz de tubos.

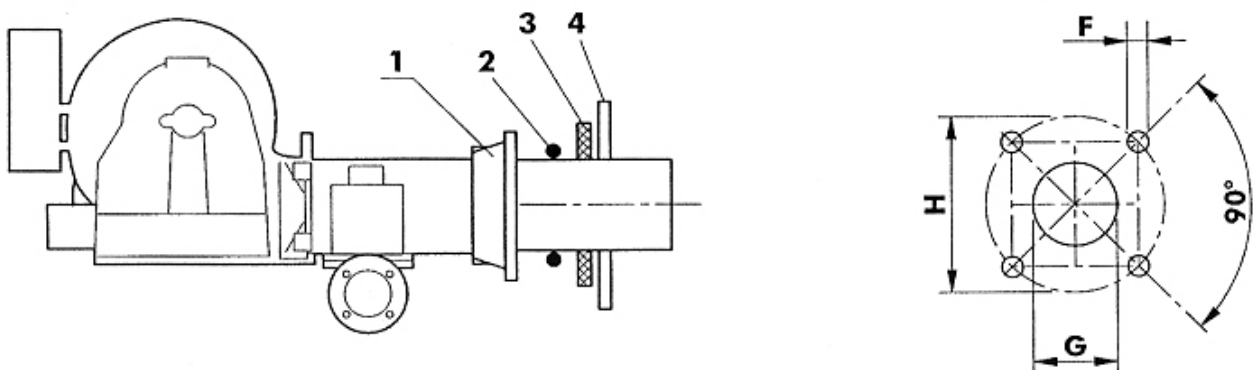
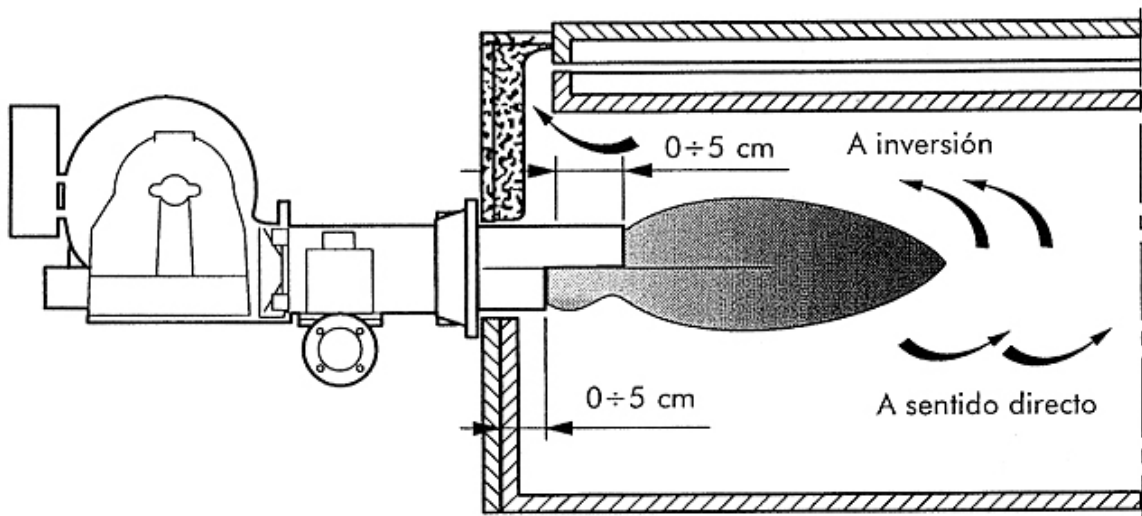

- 1 Brida deslizable
- 2 Cuerda aislante
- 3 Empaquetadora aislante
- 4 Placa caldera

Modelo	F	G	H
310 PM/2-65-E	M16	270	332
310 PM/2-100-E	M16	270	332
140 PM/2-2"-E	M16	320	380 ÷ 440
140 PM/2-65-E	M16	320	380 ÷ 440



CONEXIONES ELÉCTRICAS

Las conexiones que tiene que efectuar el instalador son: la línea de alimentación, la línea de los termostatos (TA-TC-TS-TMF), y lámpara de seguridad en caso de que exista.

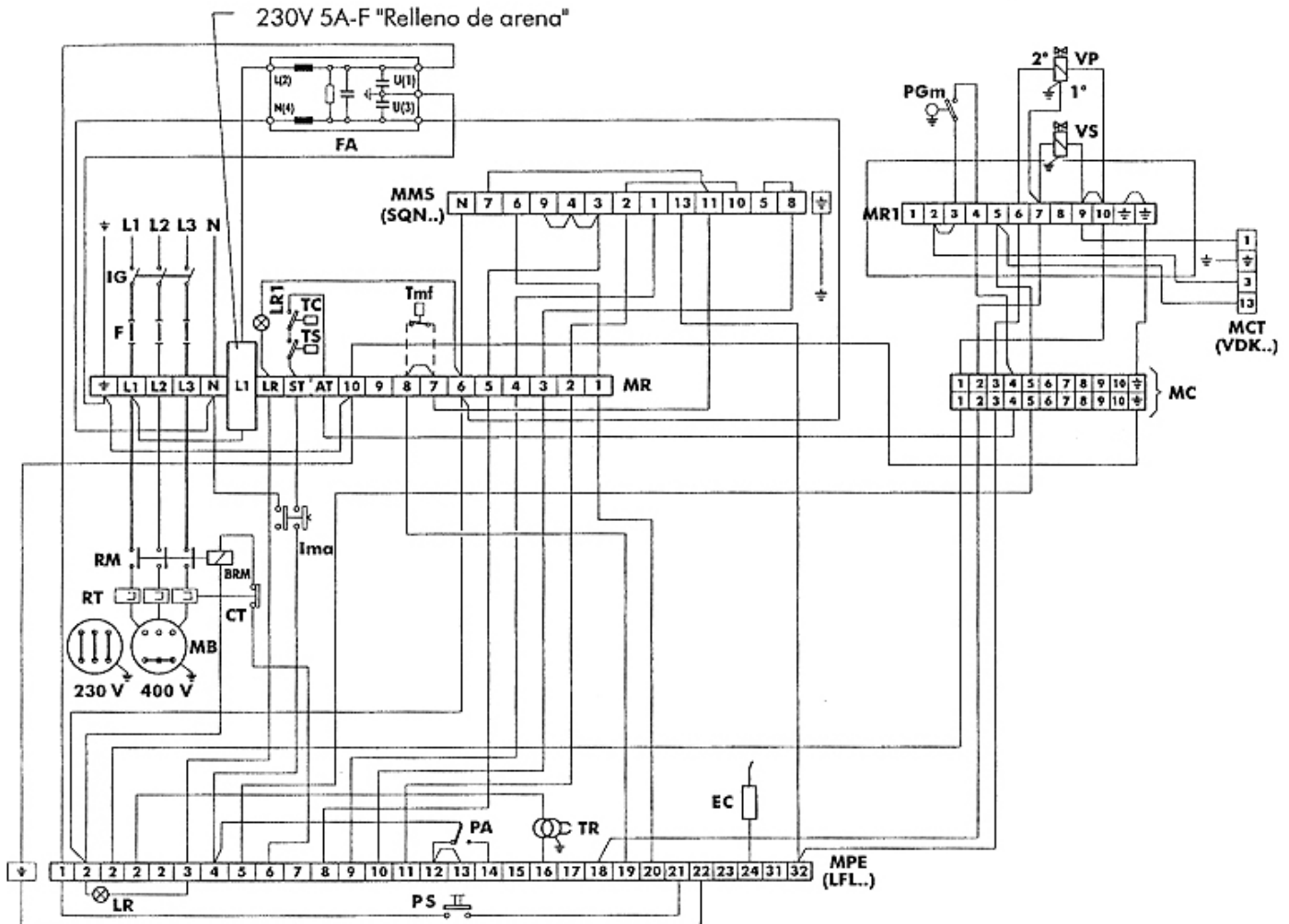

DESCRIPCIÓN

- | | |
|---|--|
| BRM Bobina relé motor | MR Regleta de bornes cuadro eléctrico |
| CT Contacto relé térmico | MR1 Regleta de bornes caja de transmisión |
| EC Electrodo de control | PA Presóstato aire |
| F Fusibles | PGm Presóstato gas de mínima |
| FA Filtro antiparasitario | PS Pulsador desbloqueo-reset |
| IG Interruptor general | RM Contactos relé motor |
| Ima Interruptor encendido-apagado | RT Relé térmico |
| LR Lámpara de señal de bloqueo | TC Termostato de caldera |
| LR1 Lámpara de señal de bloqueo (si lo hubiera) | TMF Termostato de modulación 2ª llama (si lo hubiera) |
| MB Motor quemador | TR Transformador de encendido |
| MC Regleta de bornes conector 10 polos | TS Transformador de seguridad |
| MCT Regleta de bornes control estanqueidad | VP Válvula principal |
| MMS Regleta de bornes motor servomando LANDIS SQN... | VS Válvula de seguridad |
| MPE Regleta de bornes caja de control LANDIS LFL 1.322 | |

En caso de que el funcionamiento sea con una red de 230/240 V trifásica sin neutro, hay que efectuar un puente de conexión entre los bornes L3 y N de la regleta de bornes MR, y realizar la conexión de triángulo del motor MB.

En caso de que funcione con TMF hay que quitar el puente de conexión entre los bornes 7 y 8 de la regleta de bornes MR. No intercambie el neutro con la fase. Realice una buena conexión de tierra.

RESPETE LAS NORMAS DE LA BUENA TÉCNICA Y OBSERVE LAS NORMAS VIGENTES.



POSICIÓN DE LOS ELECTRODOS

Están previstos dos electrodos para el encendido, y un electrodo de control de llama: por ningún motivo tienen que tocar el deflector u otras partes metálicas ya que perderían su función, comprometiendo el funcionamiento del quemador.

Es conveniente comprobar la correcta posición cada vez que se manipule la cabeza.

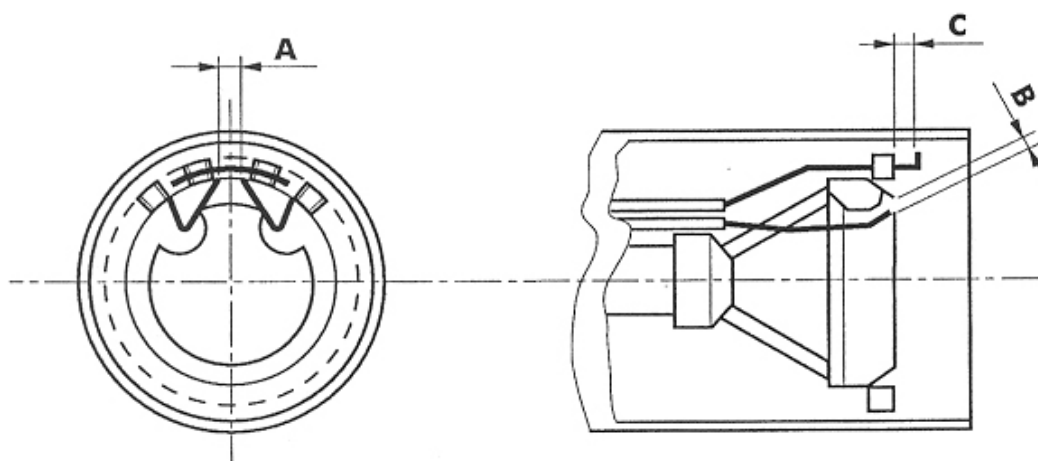

Modelo	A	B	C
310 PM/2-E	3-4	13-15	14-15
430 PM/2-E	3-4	13-15	14-15

CONEXIÓN DEL GAS

La instalación tiene que tener todos los accesorios que prescriben las normativas: no ejerza esfuerzos mecánicos sobre los componentes.

Tengan también en cuenta que hay que dejar el espacio necesario para poder realizar el mantenimiento del quemador y de la caldera.



REGULACIÓN DE LA CABEZA DE COMBUSTIÓN

- 1) Afloje las tuercas **A**.
- 2) Manipulándolas se modifica la posición de la boca de fuego con respecto a la cabeza de combustión. Coloque las tuercas de manera que correspondan con los valores deseados comprendidos entre **1** y **3** que corresponden respectivamente a la potencia mínima y máxima del quemador.
- 3) Apriete bien las tuercas cuando haya terminado la regulación.

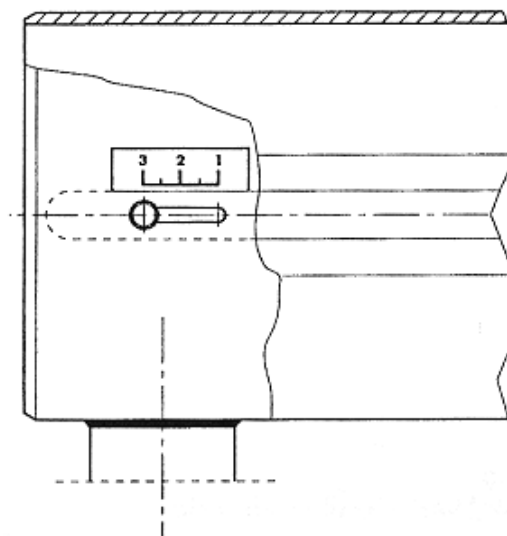
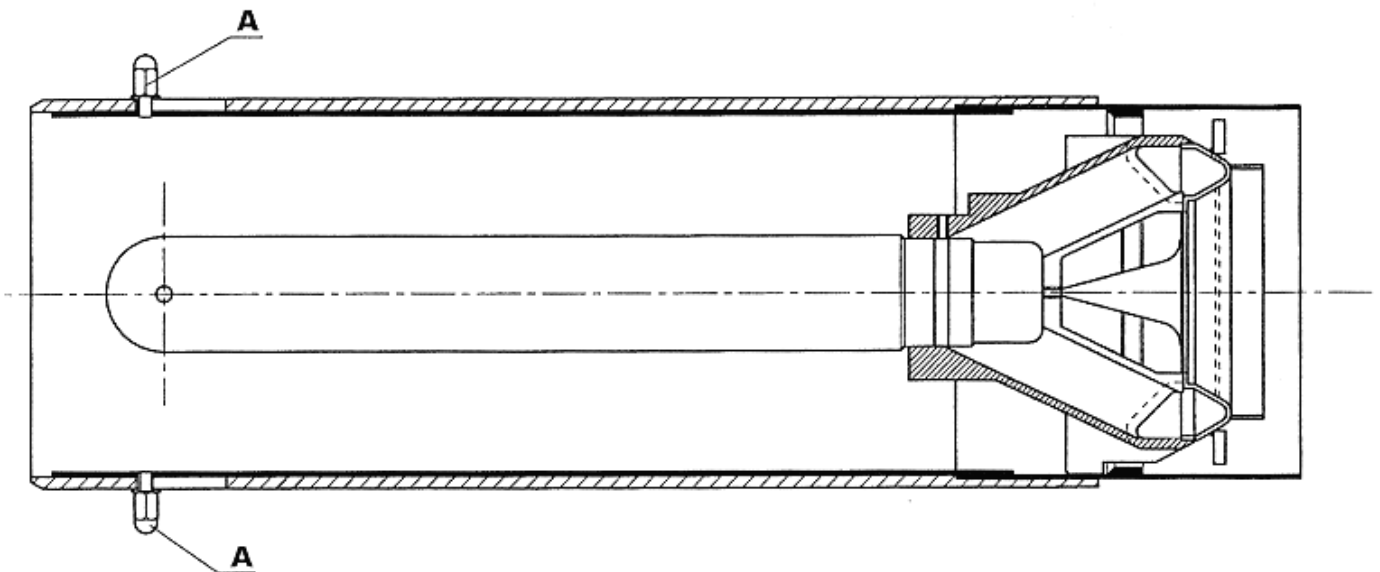



CICLO DE FUNCIONAMIENTO

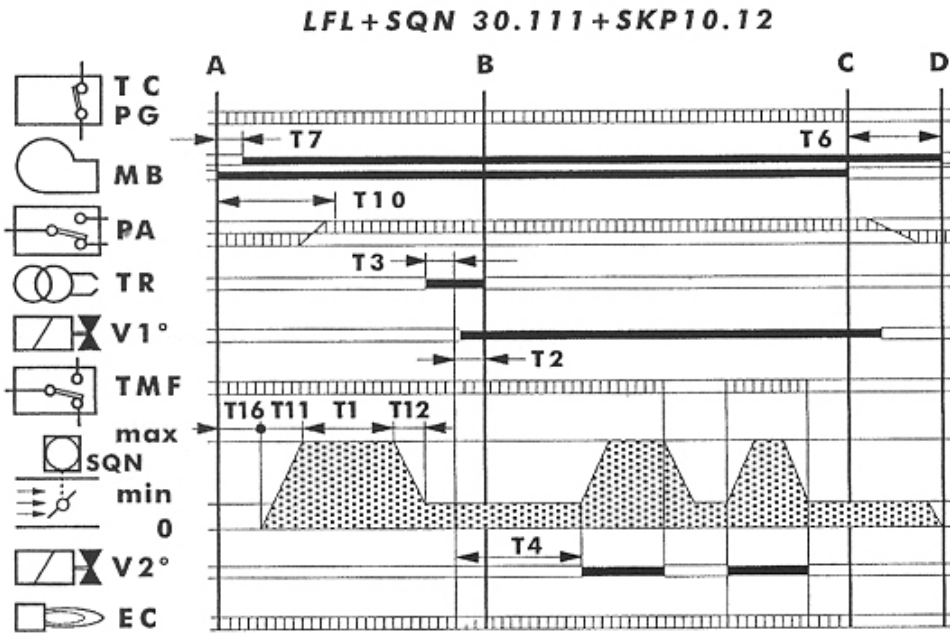

- T11** Tiempo de apertura del cierre del aire, de 0 al max.
- T10** Empieza con el arranque del motor. =8 seg.
Dentro de este tiempo el PA tiene que dar la autorización.
- T1** Tiempo de preventilación, con cierre de aire totalmente abierto. =36 seg.
- T12** Es el tiempo en que el cierre de aire se coloca en posición de arranque.
- T3** Tiempo de preencendido, que termina con la apertura de la válvula del gas. =4 seg.
- T2** Es el tiempo de seguridad, dentro del cual hay que tener la señal de llama en el electrodo EC. = 2seg.
- T4** Intervalo entre la apertura de la válvula gas V1° y la apertura de la segunda etapa V2°. = 20 seg.
- T6** Tiempo de cierre del cierre del aire y del ajuste a cero del programa. Con LFL y eventual postventilación con una duración de 12 seg.
- T7** Retraso arranque motor, de 2 seg., si el motor está conectado para tener la postventilación.
- T16** Retraso inicio apertura cierre del aire, de 4 seg..

- Señales necesarias de entrada
- Señales de salida
- A** Inicio de arranque
- B** Presencia de llama
- B-C** Funcionamiento
- C** Paro de regulación
- C-D** Cierre del cierre del aire + postventilación
- TC-PG** Línea termostática y presóstato gas
- MB** Motor quemador
- PA** Presóstato aire
- TR** Transformador
- V1°-2°** Válvula gas 1° - 2° etapa
- EC** Electrodo de control
- TMF** Termostato alta/baja llama
- SQN** Servomando aire

SQN30.111 = 4,5 seg. $\sphericalangle 90^\circ$



REGULACIONES

REGULACIÓN DEL AIRE

En los quemadores del tipo PM/2-, el cierre del aire está accionado por un servomando eléctrico. Las posiciones del cierre se determinan mediante las levas, con referencia a la graduación representada en el correspondiente disco.

Las levas se manipulan mediante la llave que se da con el equipamiento: se mueven con un poco de roce y son autobloquantes.

Presionando el botón "B" se desconecta el sistema de arrastre del cierre del aire, dejándolo libre para los posibles desplazamientos manuales.

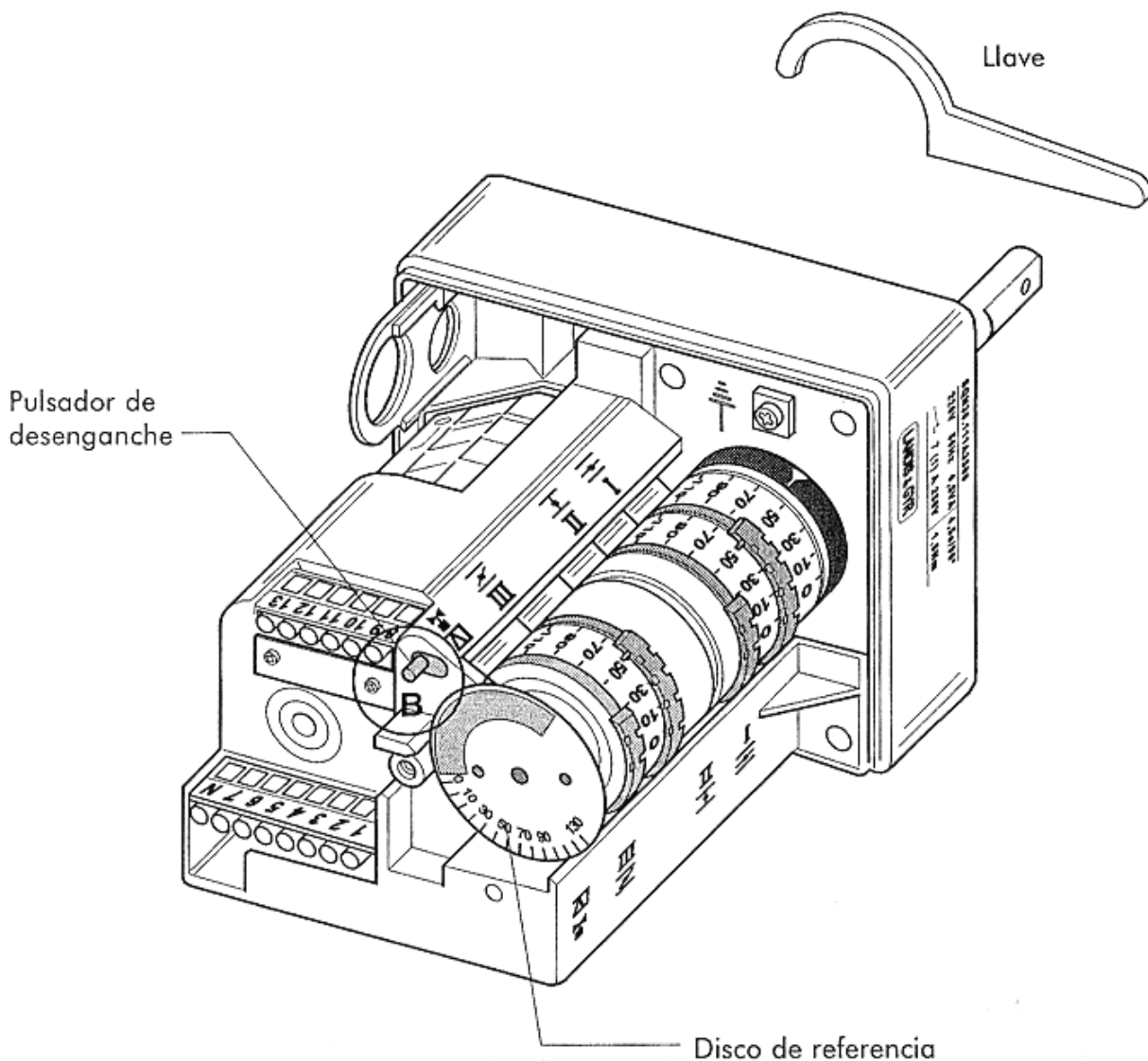

Levas

- I Apertura aire máx.
- II Cierre aire, parado
- III Apertura aire arranque o 1ª etapa
- IV Apertura gas 2ª etapa, que hay que regular siempre, unos 15-20° más con respecto a la leva III.



REGULACIÓN DEL GAS

Hay que realizar las regulaciones del caudal máximo y del caudal de arranque.

CAUDAL MÁXIMO

- montar un manómetro para medir la presión del gas en la cabeza del quemador;
- poner en posición de máxima abertura la válvula del gas;
- con el quemador en funcionamiento, actuar con el estabilizador (si lo hubiera) hasta que se obtenga el caudal requerido (leído en el contador) y hay que ver el valor de la presión en el manómetro.
- Operar con la regulación de la válvula, en el sentido del cierre, hasta que la presión en el manómetro señale que está empezando a disminuir. A estas alturas, el caudal máx. deseado está fijado y controlado por el estabilizador como por la válvula del gas.

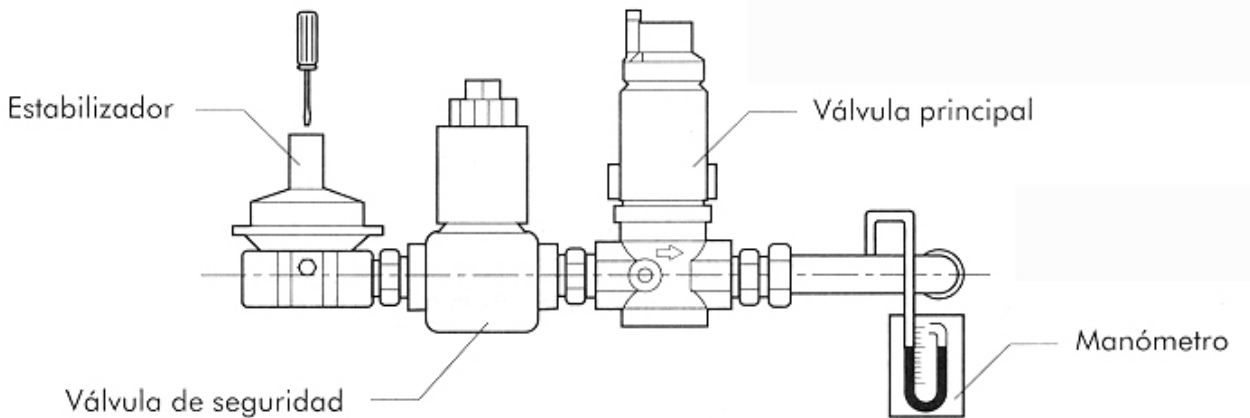

COMPROBACIÓN DE LA CANTIDAD DE GAS EN EL ARRANQUE

La comprobación de la cantidad de gas en el arranque tiene lugar aplicando la siguiente fórmula:

$$T_s \times Q_s \leq 100$$

donde T_s = tiempo de seguridad en segundos

Q_s = energía liberada en el tiempo de seguridad expresada en kW

el valor Q_s se saca de:

$$Q_s = \frac{\frac{Q_1}{T_{s1}} \times \frac{3600}{1000} \times \frac{8127}{860}}{Q_n} \times 100$$

donde Q_1 es el caudal expresado en litros liberado en 10 arranques en el tiempo de seguridad.

T_{s1} es el total del tiempo de seguridad efectivo en los 10 arranques.

Q_n es la potencia nominal



Para sacar **Q1** hay que seguir los siguientes pasos:

- Extraiga el cable del electrodo de control (electrodo de ionización);
- Lea el contador del gas antes de la prueba;
- Haga que el quemador arranque 10 veces, arranques que corresponderán a 10 bloqueos de seguridad;
- Vuelva a leer el contador del gas; restando la lectura inicial el valor de **Q1**.

Ej. lectura inicial 00006,682 litros
 lectura final 00006,947 litros
 total Q1 00000,265 litros

- Realizando estas operaciones podemos sacar **Ts1** cronometrando n°1 arranque (bloqueos de seguridad) por el n° de arranques.

Ej. tiempo de seguridad efectivo = 1"95
Ts1 = 1"95 x 10 = 19" 5

- Una vez terminado este control, si resultara un valor superior a 10 regule la velocidad de la apertura de la válvula principal

REGULACIÓN DEL CAUDAL DE LA VÁLVULA SKP10.12 (válv. principal)

La válvula es motorizada y tiene dos posiciones de apertura, accionadas por la caja de control. El cierre tiene dos etapas sólo si está conectado el TMF.

La regulación se hace con los tornillos correspondientes, dentro de la regleta de bornes, según las indicaciones representadas.

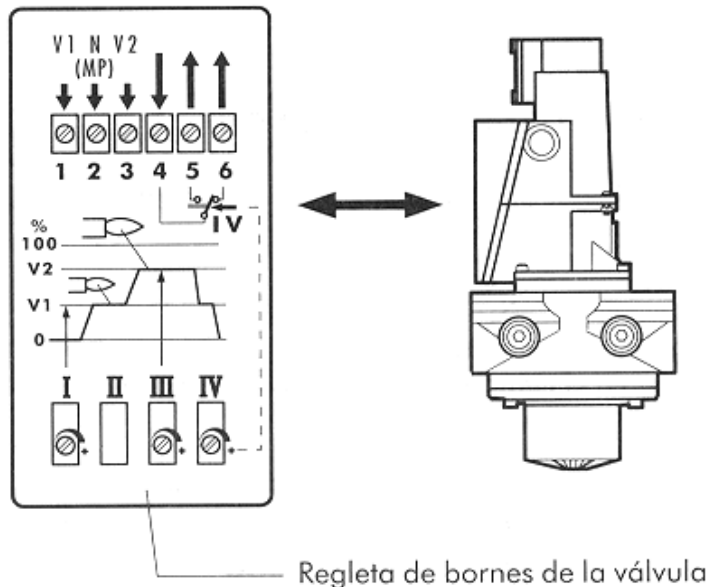

REGULACIÓN DEL PRESOSTATO DEL AIRE

El presostato del aire tiene la función de poner en condiciones de seguridad o de bloquear el quemador si falta la presión del aire comburente; habrá que ajustarlo a aproximadamente al 15% por debajo del valor de la presión del aire que tiene el quemador cuando funciona con el caudal nominal en la 1ª llama, comprobando que el valor de CO se mantenga inferior al 1%.



REGULACIÓN DEL PRESOSTATO DE GAS DE MÍNIMA

El presostato gas de mínima tiene la función de impedir que se ponga en marcha el quemador o de pararlo si está funcionando si la presión del gas no es la mínima prevista; hay que regularlo al 40% por debajo del valor de la presión del gas que se tiene funcionando con el caudal máximo.

REGULACIÓN DEL PRESOSTATO DE GAS DE MÍNIMA (BAJO PEDIDO)

El presostato gas de mínima tiene la función de bloquear el quemador si la presión del gas supera el valor preestablecido. Regule la presión en la cabeza de combustión un 15% más de la capacidad de potencia nominal requerida en el momento de la instalación.

PRESOSTATO Tipo: GW 50 - LGW 10 A2P

Quitar la tapa y operar con el disco (A).

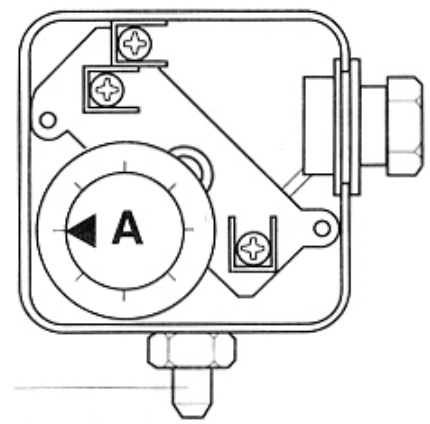

Toma de presión

Modelo	Presostato Aire tipo	Campo de ajuste mbar	Presostato Gas tipo	Campo de ajuste mbar
310 PM/2-65-E	DUNGS LGW 10 A2P	1 - 10	DUNGS GW 50	2,5 - 50
310 PM/2-100-E	DUNGS LGW 10 A2P	1 - 10	DUNGS GW 50	2,5 - 50
430 PM/2-65-E	DUNGS LGW 10 A2P	1 - 10	DUNGS GW 50	2,5 - 50
430 PM/2-100-E	DUNGS LGW 10 A2P	1 - 10	DUNGS GW 50	2,5 - 50

CONTROL DE CORRIENTE DE IONIZACIÓN

Hay que respetar el valor mínimo de 30 μ A y hacer que no hayan fuertes oscilaciones.

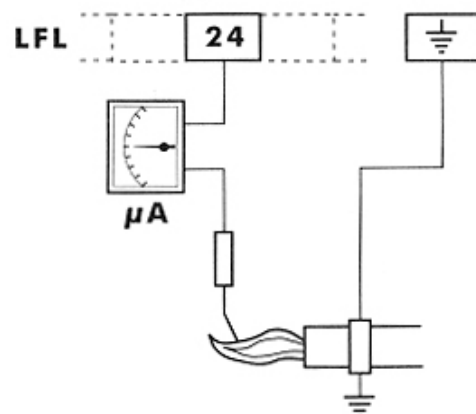

CONEXIÓN MICROAMPERÍMETRO



CONTROL DE LA COMBUSTIÓN

Con el fin de obtener los mejores rendimientos de combustión y para respetar el medio ambiente, se aconseja efectuar con los instrumentos adecuados, el control y la regulación de la combustión.

Los valores fundamentales que hay que considerar son:

- CO_2 . Indica con qué excedente de aire se desarrolla la combustión; si se aumenta el aire, el valor de CO_2 disminuye, y si se disminuye el aire de combustión el CO_2 aumenta. Los valores aceptables son 8,5-10% GAS NATURAL y 11-12% B/P.
- CO. Indica la presencia de gas no quemado; el CO, además de disminuir el rendimiento de la combustión, representa un peligro ya que es venenoso. Es un índice de una combustión no perfecta y normalmente se forma cuando falta aire. El valor máx. admitido es $CO=0,1\%$ volumen.
- Temperatura de los humos. Es un valor que representa la dispersión del calor a través de la chimenea; cuanto más alta es la temperatura, mayores son las dispersiones y más bajo es el rendimiento de la combustión. Si la temperatura es demasiado elevada hay que disminuir la cantidad de gas quemada. Unos buenos valores de temperatura son los comprendidos entre $160^{\circ}C$ y $220^{\circ}C$.

CORRIENTE DE IONIZACIÓN

Una vez terminadas las regulaciones y después de haber realizado las pruebas de combustión, es aconsejable comprobar que el electrodo de control esté colocado correctamente: esto se hace midiendo la corriente de ionización.

Use un microamperímetro con un calibre $100\mu A$, para conectar en serie al electrodo. El valor mínimo de la corriente tendrá que ser de $30\mu A$ y ser bastante estable.

Por norma el circuito de vigilancia de la llama es insensible a las influencias negativas de la chispa de encendido en la corriente ionizante. Si las influencias perturbadoras de la chispa de encendido en la corriente ionizante son excesivas hay que invertir la polaridad de las conexiones eléctricas del circuito primario del transformador de encendido y/o verificar la ubicación del electrodo de encendido con relación al de ionización.

NOTA: En algunos países las disposiciones vigentes pueden requerir regulaciones distintas de las que se han mencionado así como el respeto de otros parámetros.

PARADA PROLONGADA

Si el quemador se queda por mucho tiempo inactivo, cierre la llave del gas y quite la corriente al aparato.

FUNCIONAMIENTO CON DISTINTOS TIPOS DE GAS

TRANSFORMACIÓN DE GAS NATURAL A B/P

No se ha previsto un quemador específico.

En los modelos 310 - 430 PM/2E hay que cambiar completamente el grupo cabezal gas, por el que se incluye el kit específico.



MANTENIMIENTO

- Mediante la rotación por medio de la bisagra del cuerpo del quemador se puede extraer el cabezal interno para inspeccionar, sin tocar las conexiones eléctricas ni las del tren de gas.

- Desatornille el tornillo **1**
- Extraer el perno **2**

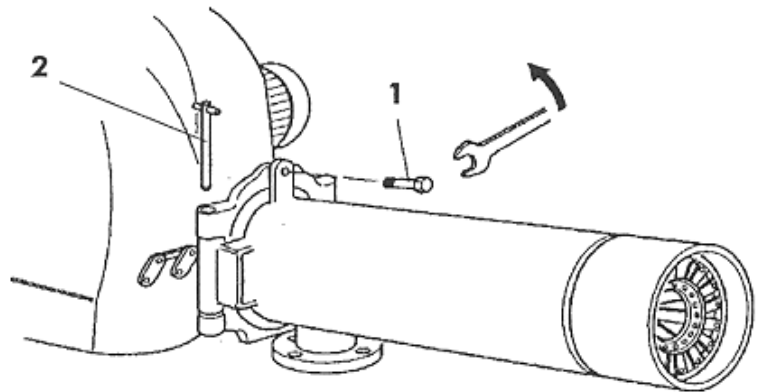

- Abra el cuerpo
- Afloje la tuerca **3**
- Atornille el espaciador **4**
- Desplace el tubo **5** hacia la izquierda hasta que salga de su alojamiento

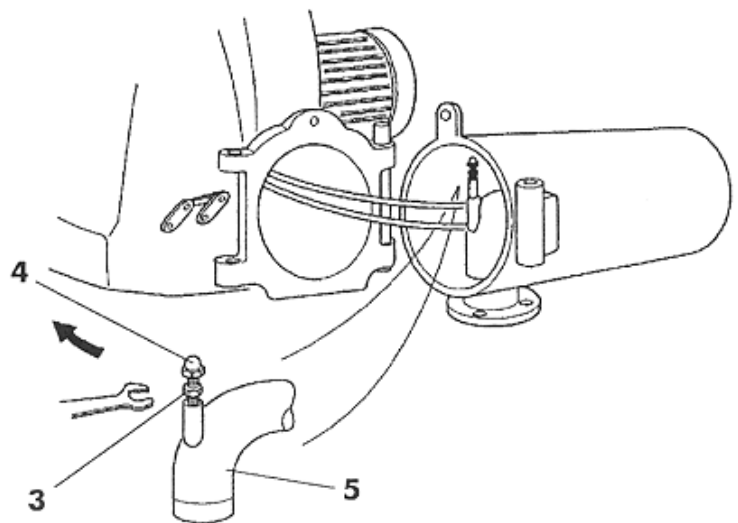

- Sacar el grupo del cabezal **6**
- Quitar los cables del electrodo y de tierra

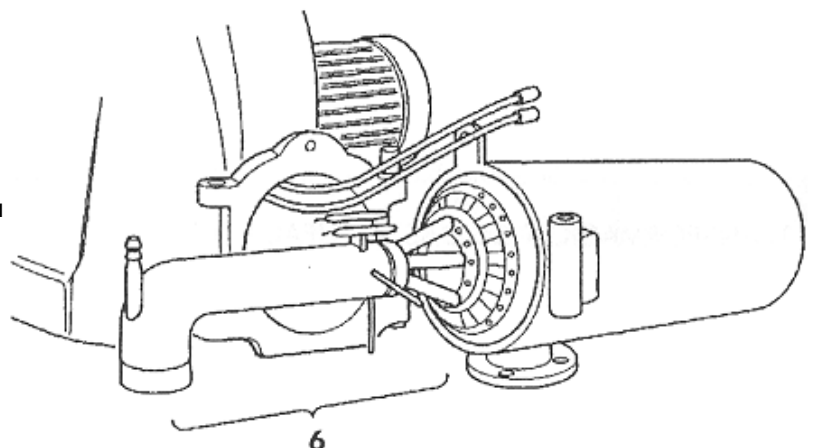



IRREGULARIDADES EN EL FUNCIONAMIENTO

DEFECTO	CAUSA	SOLUCIÓN
1 EL QUEMADOR ARRANCA. NO	A. Falta de energía eléctrica. B. No llega el gas al quemador.	A. Controlen los fusibles de la línea de alimentación. Controlen el fusible de la caja de control. Controlen la línea de los termostatos y del presostato del gas. B. Controlen la apertura de los dispositivos de corte colocados a lo largo de la tubería de alimentación.
2 EL QUEMADOR ARRANCA, NO SE FORMA LA LLAMA Y LUEGO SE BLOQUEA.	A. Las válvulas del gas no abren. B. No hay descarga entre las puntas de los electrodos. C. Falta la autorización del presostato del aire.	A. Controlen el funcionamiento de las válvulas. B. Controlen el funcionamiento del transformador de encendido, controlen la colocación de las puntas de los electrodos. C. Controlen el ajuste y el funcionamiento del presostato del aire.
3 EL QUEMADOR ARRANCA, SE FORMA LA LLAMA Y LUEGO SE BLOQUEA.	A. No hay detección de la llama por parte del electrodo de control o es insuficiente.	A. Controlen la colocación del electrodo de control. Controlen el valor de la corriente de ionización..

